

烽火徂徕：一曲响彻齐鲁的抗日壮歌

——纪念徂徕山抗日武装起义88周年

□韩庆伟 颜雯雯 刘琳琳



四支队司令员洪涛。

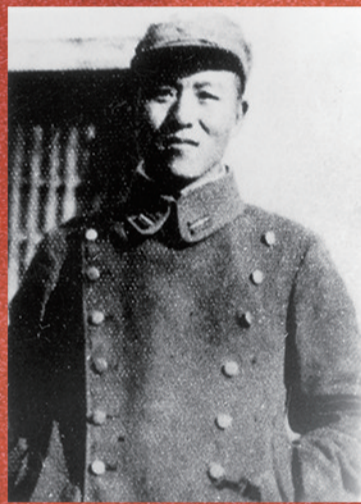

中共山东省委书记、四支队政委黎玉。

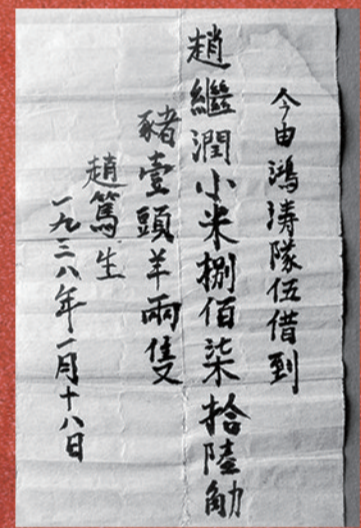

四支队募捐借条。

1938年1月1日，徂徕山的晨雾还未散尽，四禅寺前，中共山东省委竖起的抗日大旗已然迎风招展。这面红旗，划破了齐鲁大地的沉沉阴霾，也揭开了山东抗战的壮阔序幕。彼时，国民党军队在正面战场节节败退，日军叫嚣着“三个月灭亡中国”，中华民族危在旦夕。而毛泽东同志及党中央早已看清山东的战略要地价值，明确提出必须通过武装斗争建立抗日根据地。徂徕山起义，正是这一战略思想的鲜活实践，为全国敌后战场点燃了一盏可供效仿的明灯。

危局亮剑 在绝境中开辟生路

1937年卢沟桥事变后，日军推行“速战速决”策略，华北、华东等重要经济区域接连沦陷，地处两大区域连接地带的山东，瞬间成为日军的重点进攻目标。1937年12月，济南、泰安相继失守，山东局势岌岌可危。国际上，美、英等国虽对日本侵华表示反对，却始终持观望态度，中国抗战陷入孤立无援的困境。

危急关头，根据中共中央关于在敌后放手发动群众、开展独立自主的游击战争的指示，以及北方局“共产党员脱下长衫，到游击队去”的号召，山东省委召开紧急会议，制定了发动抗日武装起义的十大纲领，以及在全省分区发动抗日武装起义的计划。在省委统一部署下，从泰山南北到黄河两岸，从胶东半岛到鲁西平原，抗日烽火燃遍整个齐鲁大地。

国民党方面，蒋介石在“庐山谈话”中虽表态抗战，却始终抱着“保存实力”的私心，整体战略以防御为主。国民党山东省政府主席兼第三集团军总司令韩复榘尽管拥有十万兵力，但为了求得暂时苟安和保全实力，稍作抵抗便率军逃跑。与国民党形成鲜明对比的是，山东党组织积极倡导抗日民族统一战线，秉持“全民抗战、共御外侮”的核心主张，毅然担负起领导山东抗战的重担，组织发动了徂徕山起义等无数次抗日武装起义，打破了国民党“单纯防御”的局限。在徂徕山起义队伍里，既有洪涛、赵杰这样经验丰富的红军干部，也有满腔热血的农民、学生，“工农兵学商”齐聚一堂，打破了传统军队的阶级壁垒，让“人民战争”的进步思想转化为实实在在的抗日力量。

面对日军的凶猛攻势，徂徕山起义部队在洪涛司令员的带领下，充分利用徂徕山及周边沂蒙山区的复杂地形，将地形优势、伏击战法与地雷技术巧妙结合，摸索出一套适合山东抗战实际的游击战术，有效弥补了敌强我弱的劣势。这一战术探索，与同年5月毛泽东《抗日游击战争的战略问题》中阐述的游击战争核心思想高度契合——文章所强调的“游击战争赖以执行战略任务的战略基地是根据地”“依托太行山、泰山等建立山地根据地，便于开展游击作战、躲避敌人‘扫荡’”“主动、灵活开展作战”等战略主张，为徂徕山起义部队的实践提供了理论印证与系统指引，让敌后游击战争的实践探索有了清晰的理论遵循。寺岭伏击中，部队选中大汉口至新泰公路的险要路段设伏，待途经日军进入埋伏圈后，埋伏在制高点的游击队战士凭借一捆捆火力密集的集束手榴弹，对日军车发动突然袭击，成功击毁1辆战车，毙伤10余名日军。这场战斗注重隐蔽性和突然性，充分发挥了游击部队“敌进我退、敌疲我打”的战术特点。随后的四槐树伏击战，封振武、李镇卿等在新泰城西20余里的公路桥上埋设地雷，诱敌深入后精准引爆，不仅炸毁战车2辆、炸死炸伤日军数十人，还打乱了敌军的行进节奏。这些以少胜多的战斗，为敌后游击战积累了宝贵经验。

扎根生长 从武装起义到根据地稳固

徂徕山起义时，部队仅有160余人，但遵循“民主集中制”原则，搭建起了“司令部+政治部+经理部（又称供给部）”的“三位一体”指挥体系。司令部统筹作战部署，政治部负责思想教育和群众动员，经理部保障粮食弹药供应，这样的组织架构为部队发展奠定了坚实基础。经过刘杜分兵，数次吸纳抗日武装，部队不断壮大，到1938年3月底，已发展到12个中队、1个教导队、1个独立营，共计4000余人，成为山东抗战的中流砥柱。

部队始终牢记“得民心者得天下”，严格遵守“三大纪律、八项注意”，用实际行动赢得群众信任。徂徕山起义后，部队规模虽然迅速壮大，却面临“无固定后方依托，经济极度匮乏”的后勤困境。当地党组织与农会率先发声，向乡亲们发出“有钱出钱、有粮出粮、有物出物”的号召。淳朴的泰安百姓深明大义，纷纷节衣缩食，倾其所有支援子弟兵。四支队经理部随即组建募捐队，秉持“借物必还、绝不强征”原则，以“借用”名义筹措粮草。一张泛黄的借条便是这段岁月最珍贵的见证——“今由洪涛队伍借到赵继润小米八百七十六斤、猪一头、羊两只 赵笃生 一九三八年一月十六日”，借条上的字迹虽历经八十余载风雨侵蚀，却依旧清晰可辨，字里行间满是军民同心抗敌的赤诚，更镌刻着泰安人民对革命事业的无限热忱与坚定支持。

起义部队格外重视文化抗战的力量，创办了《泰山时报》等报刊，让抗日思想传遍泰山南北、齐鲁大地；组建了抗日剧团，在村庄乡镇演出《放下你的鞭子》等抗日话剧，用群众喜闻乐见的形式普及抗日知识。在乡村的晒麦场上，演员演绎的抗日故事，让乡亲们认清了日军的侵略本质。这种“文化抗战”的创新做法，不仅丰富了部队与群众的精神生活，还扩大了抗日统一战线，凝聚起全民抗战的精神力量。

时代回响 让红色精神照亮新征程

徂徕山起义，生动践行了共产党人“战略上藐视敌人，战术上重视敌人”的辩证思维。当今世界正经历“百年未有之大变局”，我们更需要传承这种战略定力。在科技领域，要靠“自主创新”打破技术封锁，牢牢掌握发展主动权；在经济领域，要以“双循环”格局应对国际风险，筑牢发展安全线；在外交领域，要秉持“人类命运共同体”理念，破解单边主义，拓展发展新空间。传承和创新战略思维，是新时代续写胜利篇章的关键。

起义部队用“三大纪律、八项注意”赢得民心，这启示我们要始终坚持“以人民为中心”的发展思想。在乡村振兴实践中，通过“产业扶贫”“教育扶贫”等精准举措，让群众共享发展成果；在城市建设进程中，聚焦就业、教育、医疗等民生痛点，不断增强群众的获得感、安全感。始终与人民群众同呼吸、共命运、心连心，是我们战胜一切困难的根本保障。

徂徕山起义铸就的“不畏强敌、敢于担当、矢志为民、英勇斗争”的革命精神，是中华民族的精神基因，更是新时代砥砺前行前的精神旗帜。我们要把红色文化传承与爱国主义教育深度融合，通过专题学习、现场教学、文艺创作等形式，让徂徕山起义的革命精神走进校园、走进企业、走进社区，让党员干部从革命历史中感悟初心使命，让青年一代从红色故事中汲取奋进力量，把精神力量转化为推动高质量发展的实际行动。

继往开来 传承红色基因，续写时代华章

传承徂徕山起义的革命精神，首要的是筑牢思想根基。要深入学习习近平新时代中国特色社会主义思想，深刻领悟“两个确立”的决定性意义，增强“四个意识”、坚定“四个自信”、做到“两个维护”，始终在思想上政治上行动上同党中央保持高度一致。要把徂徕山起义历史作为党史学习教育的重要内容，让红色记忆成为滋养初心的精神养分。

传承徂徕山起义的革命精神，核心是勇于担当作为。要以“走在前、开新局”的使命担当，聚焦科技创新、产业升级、乡村振兴等重点任务，敢于啃“硬骨头”、涉“险滩”。山东要持续深化改革开放，优化营商环境，培育壮大新兴产业，加快建设现代化产业体系；泰安要立足红色资源与生态优势，推动文旅融合、产城融合，打造全省高质量发展的“泰安样板”，让起义精神在新时代的实践中绽放光彩。

传承徂徕山起义的革命精神，关键是坚守人民至上。要始终牢记“江山就是人民，人民就是江山”，把群众的急难愁盼放在心上、抓在手里。持续加大民生投入，用心用情解决好群众最关心的现实问题，践行群众路线，密切联系群众，凝聚起干事创业的强大合力，让发展成果更多、更公平地惠及全体人民。

88年风雨兼程，88年砥砺前行。徂徕山的烽火虽已远去，但那面绣着镰刀斧头和“游击”二字的红旗，依然在齐鲁大地上高高飘扬；那段用热血与忠诚书写的历史，依然在岁月长河中熠熠生辉。站在两个百年奋斗目标的历史交汇点，我们深知：今日的山河无恙、国泰民安，是无数先烈用血肉之躯筑起的长城；明日的民族复兴、强国伟业，需要我们传承红色基因、勇担时代使命。让徂徕山精神如泰山松柏般苍劲挺拔、生生不息，照亮我们在新时代的奋进征程，书写属于中华民族的崭新篇章！



徂徕山起义旧址四禅寺。



寺岭伏击战遗址。

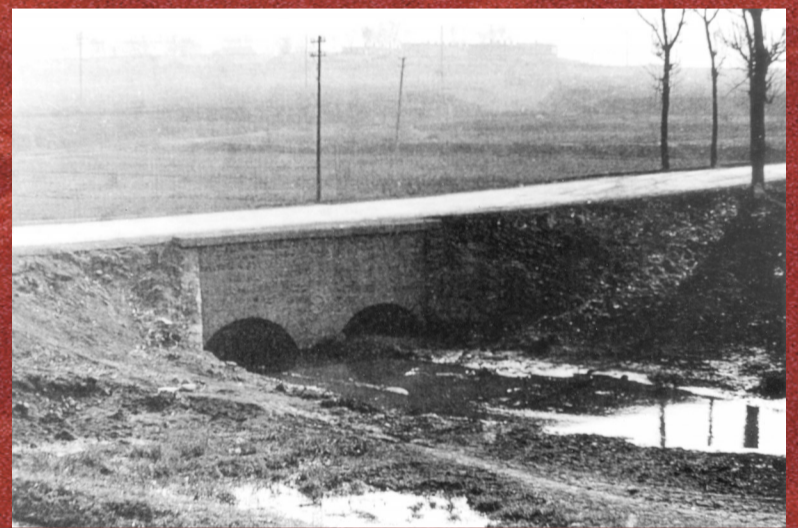

四槐树战斗遗址。



抗日宣传队员在街头演出《放下你的鞭子》。

泰安市委党史研究院供图

