推动高质量发展 一把手访谈

省农村信用社联合社泰安审计中心党委书记、主任袁德亭

坚守初心使命 为泰安市高质量发展贡献力量

□最泰安全媒体记者 崔东旭

主持人：今年以来，全市农商银行各项业务取得新突破，特别是信贷投放工作力度不断加大，请谈一谈全市农商银行业务发展的总体情况。

袁德亭：今年以来，在市委、市政府的坚强领导下，全市农商银行坚持以习近平新时代中国特色社会主义思想为指导，坚守“支农支小”市场定位，主动融入全市经济社会发展大局，大力推进普惠金融发展，持续加大信贷支持力度，各项工作迈出新步伐，服务实体经济取得新成效。截至8月末，全市农商银行各项存款达到1445.5亿元，累计投放各项贷款589.5亿元，同比多投放133.8亿元，余额达到916.6亿元。存款和贷款市场占有率均居全市金融机构首位。普惠金融贷款余额315亿元，较年初增加40.5亿元；占比42.2%，较年初提高3.1个百分点，余额及占比均居全市金融机构首位。

■袁德亭接受专访。 最泰安全媒体记者 白露 摄

主持人：从数据上可以看出农商银行支持当地经济的力度之大，请介绍下全市农商银行重点支持了哪些群体和领域。

袁德亭：从服务群体看。一是针对城乡居民，在农区全面启动推进“农贷工程”，在城区全力开展社区网格化信贷服务，农区整村授信覆盖面达到100%。今年以来，累计投放农户贷款74.6亿元，同比多投放10.1亿元；累计投放城镇居民贷款160.5亿元，同比多投放45亿元。二是针对个体工商户和小微企业，积极对接市工信局、市住建局等单位，联合开展清单对接，累计投放个体工商户贷款84.5亿元，同比多投放4.2亿元；累计投放小微企业贷款160.5亿元，同比多投放42亿元。

从服务领域看。一是全力服务乡村振兴。持续加大对种养殖大户、农业龙头企业及农户个体经营、自主创业的信贷支持。今年以来，累计投放涉农贷款259.7亿元，余额达到503.7亿元。二是支持黄河流域生态保护和高质量发展力度不断加大。全市农商银行统筹移民搬迁、矿山生态修复、引水上山、荒山绿化、农田水利等项目扶持工作，今年以来，累计投放支持黄河流域生态保护和高质量发展贷款60.9亿元。三是积极支持重点产业链发展。全市农商银行紧跟市委、市政府链式发展战略，对接13条产业链相关企业，加大扶持力度，今年以来，累计向13条产业链及上下游企业投放贷款67.8亿元，余额达到102.2亿元。四是持续强化“新市民”服务。不断延伸扩大服务领域，努力满足“新市民”群体在创业就业、住房保障、医养健康、职业技能培训及子女教育等领域的融资需求，今年以来，累计投放“新市民”贷款42.6亿元，余额达到176.1亿元。

主持人：请介绍下农商银行为推动优化营商环境，解决客户融资难、融资慢、融资贵问题所采取的具体措施。

袁德亭：今年以来，全市农商银行围绕解决客户融资难、融资慢、融资贵问题采取了一系列措施。为解决客户融资难问题，一是深入开展“大调研、大走访、大营销”和高管走基层“十百千万”活动，了解客户需求，增加信贷供给，对接企业236家、项目68个，活动期间新增授信金额达到16.48亿元；不断创新贷款担保方式，先后推广开办普惠小微信用贷、知识产权质押贷等15款新型担保贷款产品，解决客户担保难题。二是创新推出纯线上信用贷款产品“泰易贷”“泰山e贷”，累计发放线上贷款1.74万户、21.35亿元。三是针对经营状况良好、还款意愿高的“次优客户”，适当调整准入标准，提高授信额度，扩大金融支持范围，提升信贷可得性。为解决客户融资慢问题，一是畅通线上申贷办贷渠道，即时办理满足小额信贷需求。二是优化审贷流程，对各环节实行限时办结，提高办贷效率。三是将金融辅导与驻点办公相结合，与客户面对面沟通，现场办理业务。为解决客户融资贵问题，就要用好国家惠农助企扶持政策，加大创业担保贷、鲁担惠农贷、科技成果转化贷、人才贷等政策性贷款投放力度，降低客户融资成本。截至8月末，全市农商银行政策性贷款较年初增加9.8亿元，余额达到77.4亿元。再者，要提前梳理到期贷款清单，采用“无还本续贷”方式，让符合条件的新老贷款实现无缝衔接，降低企业资金周转成本。今年以来，全市农商银行累计办理无还本续贷28.1亿元。同时，根据借款单位的信用等级、担保方式、产业性质等因素，推行差别化利率政策，主动调整贷款利率。截至目前，贷款加权执行利率同比下降0.47个百分点，累计向客户让利4.3亿元。

我市实施“本色传承”工程

持续擦亮“岱下您最美”退役军人志愿服务品牌

本报10月30日讯（通讯员 **郑金涛**）近年来，市退役军人事务局通过实施“本色传承”工程，搭建“指导员在线”直播平台，强化“三色旗”退役军人志愿服务队伍，线上线下双向发力，逐步形成以党建引领、政府主导、退役军人为主体、社会广泛参与的立体化退役军人志愿服务模式，持续擦亮“岱下您最美”志愿服务品牌。

织密网强基，树品牌领航。2019年，我市在全省率先成立“山东老兵”泰安市三色旗退役军人志愿服务中心，经过4年的规范建设和高效运转，已经成为全省退役军人志愿服务工作的领头雁。志愿服务中心按照县级设大队、乡级设中队、村级设服务队的架构，实现了“志愿服务建在站上，站站都有志愿服务”的目标，让“山东老兵”引领“泰山兵”，助力“岱下您最美”退役军人志愿服务品牌走深走实，形成了“尊崇制度化、工作体系化、管理一体化、运作社会化、活动品牌化、关爱常态化”的志愿服务格局。

全领域赋能，全方位覆盖。以尊崇、关爱、传承、奉献为主基调，我市退役军人志愿服务工作始终坚持在抗洪抢险、应急救援、扶贫济困等第一线贡献力量，为应对艰难挑战、战胜各类灾害、维护人民群众生命财产安全贡献退役军人力量。以肥城市兵峰应急救援队为例，今年以来已累计参与救助打捞落水人员15人，寻回走失人员28人。近年来，我市组织开展“关爱老兵、致敬英雄、我替烈士看爹娘”等一系列志愿服务活动1600余场次，走访慰问4.8万余人次，发放慰问金及物资折款2000余万元。

建机制规范，抓常态提升。市退役军人事务局坚持党建引领，在规模较大、管理成熟的社会组织建立功能型党支部51个。通过建立评价体系，全市退役军人志愿队伍全部登记造册，设定三星到五星评价等级。通过健全考核机制，推动物质激励和精神激励相结合，对活动开展好、服务效果优的志愿服务组织，在评先树优中优先推荐。

市退役军人事务局将努力把退役军人作用发挥好、宣传引导好、价值彰显好，不断提升退役军人荣誉感、归属感、获得感，为推动新时代退役军人工作实现高质量发展作出新的更大贡献。

搭建百姓舞台 繁荣乡土文化

本报10月30日讯（最泰安全媒体记者 **陈阳 陈思**）政府搭台，百姓共舞。近日，东平县第10届“百姓大舞台 我是大明星”广场舞大赛在多个乡镇（街道）拉开初赛帷幕。比赛中，各参赛队队员服装整齐、精神饱满、神采飞扬，伴随着优美的音乐翩翩起舞，把对美好生活的热爱和赞美之情融入一支支舞蹈中，充分展示了东平群众的文艺风采。

据悉，该项大赛已成功举办10届，本届设置14场初赛、1场总决赛。赛事活动不设门槛，让群众想唱就唱、想跳就跳，不仅成为文化活动的参与者，也成为掌舵者和受益者。赛事举办以来，培育了众多乡土“民星”，有效激发了乡土文化的潜在能量。

▶**广场舞大赛现场。**
最泰安全媒体记者 **陈阳** 摄

狗对人发起攻击，该怎么办？

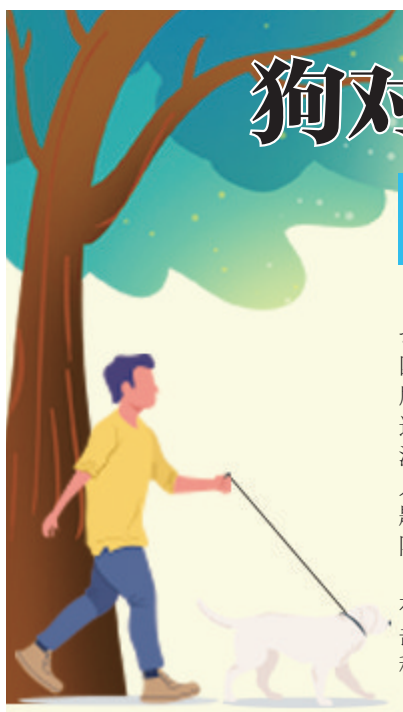

提个醒

本报10月30日讯（最泰安全媒体记者 **张汶宁** 通讯员 **王岩**）近日，四川崇州发生了一起令人痛心的悲剧，一名2岁女童遭到一只烈犬撕咬。这起事件不仅引发了社会的广泛关注，也引发了关于如何有效处置狗对人攻击的讨论。为深入了解这个问题，记者到市公安局特巡警支队四大队警犬技术中队，采访了民警丁庆华。

丁庆华表示，狗是人类的朋友，但在一些特殊情况下，也会对人发起攻击。丁庆华告诉记者，狗的攻击是一种不可预测的行为，不过可以采取一些措施最大程度地减少这种事件的发生。首先，狗主人应该对自己的宠物负起责任，确保其接受良好的社会化训练；其次，狗主人应时刻保持警惕，特别是在公共场所，要时刻控制好自己的宠物，避免发生意外。

对于如何预防狗攻击，丁庆华介绍，狗主人应遵守相关法律法规，遛狗时拴好狗绳，避免让狗随意接触陌生人。同时，公众也应该学会与狗和谐相处，避免做出激怒狗的行为。

当狗对人发起攻击时，如何处置最有效？丁庆华建议，面对狗的攻击，人们应该保持冷静，避免惊慌失措，因为狗能感知到人类的情绪，如果人表现出恐惧，可能会激发狗的攻击欲望。同时，人们在确保自身安全的前提下，应尽量远离狗的攻击范围。若遭受攻击，可以利用身边的物品进行自我防卫；要尽量避免喊叫、抢夺等行为，因为这样会加剧狗的攻击性。人们在自卫时，可借助书包、衣服等随身物品击打狗的眼睛和鼻子，抓住狗的后肢使其悬空，让其失去平衡，用衣服罩住狗的头部，使其撒嘴。

最后，丁庆华呼吁社会各界共同关注特殊情况下狗攻击人的问题，并提出了一些建设性的意见。他认为，这一问题需要全社会的共同努力来解决，狗主人应该对自己的宠物负责，相关部门应该加强管理，公众应该积极参与安全管理，只有这样，才能最大程度地减少狗对人的攻击事件发生，保障公众安全。

e线播报

我市上调最低工资标准

本报10月30日讯（最泰安全媒体记者 **杨文洁**）近日，市政府发文上调全市最低工资标准。调整后的全市最低工资标准分为两类：泰山区、新泰市、肥城市执行2010元/月的标准，小时最低工资标准为20元/小时；岱岳区、宁阳县、东平县执行1820元/月的标准，小时最低工资标准为18元/小时。调整后的最低工资标准从2023年10月1日起执行。

最低工资标准是指劳动者在法定工作时间或依法签订的劳动合同约定的工作时间内提供正常劳动的前提下，用人单位依法应支付的最低劳动报酬，不包括延长工作时间工资，夜班、高温、低温、井下、有毒有害等特殊工作环境、条件的津贴等。最低工资标准一般采取月最低工资标准和小时最低工资标准的形式。月最低工资标准适用于全日制就业劳动者；小时最低工资标准适用于非全日制就业劳动者。

肥城市国防双拥主题公园亮相

强我国防 泰安敢当

本报10月30日讯（最泰安全媒体记者 **李皓若**）近日，肥城市国防双拥主题公园开园，将国防建设、双拥文化等元素融入公园景观，让市民在健身休闲之余能够接受红色文化熏陶，营造出关心国防、尊崇军人、学习模范、争做英雄的浓厚氛围。

公园以“一轴两心”为总体布局，以红星广场、双拥广场为两大核心构建国防教育和双拥工作阵地，主轴线星火之路上设红船精神、烽火岁月、泰西革命、英雄模范4个板块，串联起整个公园的景观节点，将党的光辉历程和肥城重大革命历史事件、经典战役战斗、英模人物、优秀现役军人、退役军人等内容形象生动地展现出来。在红星广场，主要设置党的光辉历程、双拥主题雕塑、拥军亭、爱民亭、兴武亭和中国疆域图6部分。双拥主题雕塑是红星广场的核心部分，复原了抗日队伍在人民群众大力支援下胜利突围的场景，展现了军民生死与共、血肉交融的情谊。在英雄模范区，集中对英雄模范进行宣传，主要设置全国十大英雄模范、肥城革命先驱代表、肥城战斗英雄代表、一等功臣代表以及优秀现役军人、退役军人、兵妈妈代表等，让广大市民在了解英模事迹的过程中，沉淀红色传统，传承红色基因。

交通事故救助基金 助受伤群众渡难关

本报10月30日讯（最泰安全媒体记者 **赵峥**）29日，记者从市公安局交警支队城东大队了解到，交警城东大队道路交通事故社会救助基金（以下简称救助基金）工作站用救助基金垫付事故受伤群众赵某某医药费17.9万余元，为事故双方当事人雪中送炭。

据民警回忆，事故当日杨某某驾驶三轮载客摩托车沿唐王街由西向东行驶至唐王街华网电力路口西侧时，与沿路顺行的驾驶电动二轮自行车的赵某某相撞。事故致使赵某某受伤送医，车辆受损。

民警通过询问了解到，事故双方当事人家庭条件都较为困难，赵某某的抢救资金一时无法筹集。民警迅速与救助基金工作站人员取得联系，顺利为赵某某开通绿色通道，用救助基金垫付医药费17.9万余元，解决了双方当事人的燃眉之急。

民警表示，遇到道路交通事故时，有以下4种情况的，可以申请救助基金：抢救费用超过交强险责任限额的；肇事机动车未参加交强险的；机动车肇事后逃逸的；单方事故。据了解，交警城东大队救助基金工作站自成立以后，坚持对每一位符合条件的道路交通事故受害人依法进行救助，切实保障了事故当事人的合法权益，同时也缓解了事故处理的压力。

上高街道华新社区开展民法典宣传活动

民法典与幸福生活同行

■志愿者为居民讲解法律知识。 最泰安全媒体记者 **邢季萌** 摄

本报10月30日讯（最泰安全媒体记者 **邢季萌**）近日，泰山区上高街道华新社区联合山东国全律师事务所开展民法典宣传活动，引导群众尊法、学法、用法，助力法治社区建设，保障人民群众合法权益。

活动现场，志愿者向过往居民发放民法典宣传手册、普法手提袋等普法材料，用通俗易懂的语言讲解什么是民法典，并结合贴近群众日常生活的案例以案释法，对交通事故问题、婚姻问题、房产问题、民间借贷问题、买卖合同问题等作出了详细解读，现场解答居民疑惑，引导居民学会用法律武器维护自身合法权益。

本次活动共发放宣传册、普法手提袋30余份，接受居民咨询12人次。“还是法治社会好，我的钱不会打水漂了，谢谢你们让我懂得如何用法律维权。”一名居民握着志愿者的手感激道。

华新社区相关负责人表示，此次宣传活动有效增强了居民的法律意识，使居民认识到学习民法典、运用民法典对于维护自身合法权益、保障幸福生活的重要意义，为构建幸福社区打下了坚实基础。